

# Rapport de contrôle d'installations électriques à basse et à très basse tension

EXEMPLAIRE ORIGINAL

RÉF. 10/2025/92054/D01:1

**DATE DU CONTRÔLE** 22/01/2025 (11:00 - 12:00) **AGENT VISITEUR** Benjamin Bernet  
**ADRESSE DU CONTRÔLE** Rue Belle-Vue 64 - 6880 Bertrix **TYPE DE CONTRÔLE** Visite de contrôle vente ancienne installation (8.4.2.)

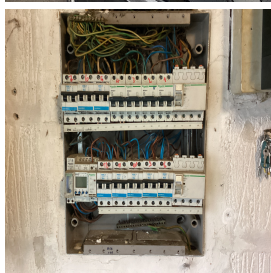

## › DONNÉES GÉNÉRALES

Adresse de l'installation	Rue Belle-Vue 64 - 6880 Bertrix
Type de locaux	Unité d'habitation (maison)
Propriétaire	[REDACTED]
Responsable des travaux	[REDACTED]
Dérogations applicables/appliquées	Installations électriques domestiques (8.2.1.) Installations électriques domestiques anciens RGIE (8.2.2.)
Organisme à l'origine du PV précédent	AIB Vinçotte
Références du PV précédent	GEM/19/70020855/00/FR/000

## › DONNÉES DU RACCORDEMENT

Gestionnaire du réseau de distribution (GRD)	ORES ASSETS
Code EAN	non communiqué
Numéro du compteur	1SAG3105147986
Index jour/nuit	007424/006737
Type de coupure générale	Disjoncteur
Câble compteur - tableau	VVB 6mm <sup>2</sup>
Tension nominale de service	3x400V + N - AC
Courant nominal de la protection de branchement	24A

## › CONTRÔLE

**Conformité schéma(s) unifilaire(s) et plan(s) de position** Pas OK | **Nombre de tableaux** 1+1 | **Nombre de circuits** 12+5

Circuits			
<b>Protection</b>	11 x 16A mono disj	1 x 20A mono disj	5 x disj (pas accès)
<b>Section (mm<sup>2</sup>)</b>	2,5	2,5	Non visible
<b>Conclusion</b>	OK	OK	Pas OK

Les fondations datent	<b>D'avant le 1/10/1981</b>	Dispositif différentiel de tête	<b>ID - 40A - 300mA - type A - test pas OK</b>
Type d'électrode de terre	<b>Piquets</b>	Dispositif différentiel supplémentaire	<b>ID - 40A - 30mA - type A - test OK</b>
Résistance de dispersion de la prise de terre (Ω)	<b>33,5</b>	Fixation/Etat/Détérioration matériel	<b>Pas OK</b>
Conformité des liaisons équipotentielles et des PE	<b>Pas OK</b>	Contrôle visuel appareils fixes et/ou mobiles	<b>OK</b>
Test de continuité	<b>Pas concluant</b>	Protection contre les contacts directs	<b>Pas OK</b>
Contrôle boucle de défaut	<b>Pas concluant</b>	Résistance générale d'isolement (MΩ)	<b>2,82</b>
Protection contre les contacts indirects	<b>Pas OK</b>	Adéquation DPCDR – prise de terre	<b>Pas OK</b>
		Adéquation protections surintensités – sections	<b>OK</b>

Le ou les socles de prise en défaut sont localisés dans **toutes les pièces**

## CONCLUSION : NON CONFORME

A la date du **22/01/2025**, l'installation électrique de **Rue Belle-Vue 64 - 6880 Bertrix** n'est pas conforme aux prescriptions du Livre 1 de l'arrêté royal du 8 septembre 2019 établissant le Livre 1 sur les installations électriques à basse tension et à très basse tension.  
 Le contrôle réalisé par **Certinergie** a porté sur les parties visibles de l'installation et normalement accessibles.  
 L'acheteur doit laisser réaliser une nouvelle visite de contrôle pour vérifier la remise en ordre de l'installation au terme du délai de 18 mois prenant cours le jour de l'acte de vente. L'acheteur peut choisir librement l'organisme agréé pour cette nouvelle visite de contrôle.

**Signature de l'agent**



## Rapport de contrôle d'installations électriques à basse et à très basse tension

EXEMPLAIRE ORIGINAL

RÉF. 10/2025/92054/D01:1

### LISTE DES INFRACTIONS

- Les schémas unifilaires et/ou plans de position ne sont pas présents. - 3.1.2.;6.4.6.;6.5.7.;9.1.2.
- Des canalisations électriques, en pose à l'air libre et/ou en montage apparent, ne sont pas fixées correctement. - 5.2.
- Des modes de pose, connexions et/ou dérivations ne sont pas conformes. - 5.2.;8.2.1.
- Raccordements et assemblage, les connexions ou dérivations des câbles ne sont pas effectués en conformité avec les règles de l'art, elles doivent être réalisées dans des boîtes de dérivation, des tableaux, aux bornes des interrupteurs ou des prises de courant ou dans les appareils d'éclairage. Les boîtes d'encastrement des prises et interrupteurs doivent être suffisamment larges pour y réaliser facilement les connexions. - 5.2.6.1
- L'utilisation de douilles pour alimenter un point d'éclairage dans l'attente de l'appareil d'éclairage définitif n'est autorisée - 4.2.4.3.a
- Un ou des socles de prises de courant ne comportent pas une sécurité enfant. - 4.2.2.3.
- La liste des voies d'évacuation et des lieux à évacuation difficile n'est pas présente. - 3.1.2.1.
- Des socles de prise de courant qui ne comportent pas de contact de terre ne sont pas protégés par un dispositif de protection à courant différentiel résiduel à haute ou très haute sensibilité - 4.2.4.3.b
- Des contacts de terre de socles de prise de courant ne sont pas reliés au conducteur de protection de la canalisation électrique. - 6.4.6.4.;6.5.7.2.
- Les liaisons équipotentielles supplémentaires dans la salle de bain pour toutes les parties métalliques simultanément accessibles et les conducteurs de protection de tous les appareils et machines électriques ne sont pas réalisées. - 4.2.3.2.;5.4.4.2.;7.1.4.4.;8.2.1.
- Il faut revoir l'introduction des conducteurs dans le matériel électrique. - 4.2;5.3.4.2
- Le ou les dispositifs de protection à courant différentiel-résiduel ne fonctionnent pas après avoir actionné le bouton « test ». - 5.3.5.3.;6.4.6.4.;6.5.7.2.
- La résistance de dispersion de la prise de terre est supérieure à 30 Ohm. Il faut l'abaisser. Si ce n'est possible, et qu'elle ne dépasse pas 100 Ohm, des mesures complémentaires selon la sous-section 4.2.4.3.b doivent être prises. - 4.2.4.3.b
- Du matériel électrique est présent dans un/des volume(s) qui ne lui est/sont pas autorisé(s) de la salle de bains/de douche. - 7.1.5.3.
- Interrupteur(s) et/ou socle(s) de prise et/ou boîte(s) de dérivation ne sont pas fixés correctement. - 1.4.
- L'indice de protection contre les contacts directs des luminaires, socles de prises et/ou interrupteurs n'est pas suffisant - il faut placer des globes, des caches, des couvercles adaptés. - 4.2.2
- Vérifier coffret abri de jardin
- La continuité du PE vers les contacts de terre des socles de prise et/ou vers des appareils de classe 1 à poste fixe et/ou des liaisons équipotentielles (principales, supplémentaires) n'est pas réalisée. - 6.4.6.4.;6.5.7.2.
- Le contrôle d'une/des boucles de défaut n'est pas concluant. - 6.4.6.4.;6.5.7.2.
- Les canalisations principales d'eau et/ou de gaz internes au bâtiment, et/ou les colonnes principales du chauffage central et de climatisation et/ou les éléments métalliques fixes et accessibles qui font partie de la structure de la construction et/ou les autres éléments métalliques principaux ne sont pas connectés à la borne principale de terre. - 4.2.3.2.;5.4.4.1.;8.2.1.

### DEVOIRS DU VENDEUR ET DE L'ACQUEREUR :

Le vendeur est tenu :

- a) de conserver le rapport de la visite de contrôle dans le dossier de l'installation électrique ;
- b) de transmettre le dossier de l'installation électrique à l'acheteur lors du transfert de propriété.

L'acheteur est tenu :

- a) de communiquer à l'organisme agréé qui a réalisé la visite de contrôle son identité et la date de l'acte de vente ;
- b) d'exécuter les travaux nécessaires pour faire disparaître les infractions constatées pendant la nouvelle visite de contrôle. Ils doivent être exécutées sans retard et toutes mesures adéquates doivent être prises pour qu'en cas de maintien en service de l'installation, les infractions ne constituent pas un danger pour les personnes. Dans le cas où, lors de la visite complémentaire des infractions subsistent ou au cas il n'est pas donné suite à la remise en ordre de l'installation électrique, le Service public fédéral ayant l'Energie dans ses attributions en est informée par l'organisme agréé dès le délai expiré.

Le vendeur et l'acheteur sont tenus d'aviser immédiatement le fonctionnaire préposé à la surveillance du Service Public Fédéral ayant l'Energie dans ses attributions de tout accident survenu aux personnes et du, directement ou indirectement, à la présence d'installations électriques.

## Rapport de contrôle d'installations électriques à basse et à très basse tension

EXEMPLAIRE ORIGINAL

RÉF. 10/2025/92054/D01:1

› ANNEXES

Autre(s)



## Rapport de contrôle d'installations électriques à basse et à très basse tension

EXEMPLAIRE ORIGINAL

RÉF. 10/2025/92054/D01:1

› ANNEXES

Autre(s)



## Rapport de contrôle d'installations électriques à basse et à très basse tension

EXEMPLAIRE ORIGINAL

RÉF. 10/2025/92054/D01:1

### › ANNEXES

Autre(s)



## Rapport de contrôle d'installations électriques à basse et à très basse tension

EXEMPLAIRE ORIGINAL

RÉF. 10/2025/92054/D01:1

### › ANNEXES

Autre(s)



### Croquis de position élémentaire et descriptif sommaire des tableaux

sur base de ce qui est visible et accessible lors du contrôle  
Note : ces croquis ne remplacent pas les schémas unifilaires et de position réglementaires

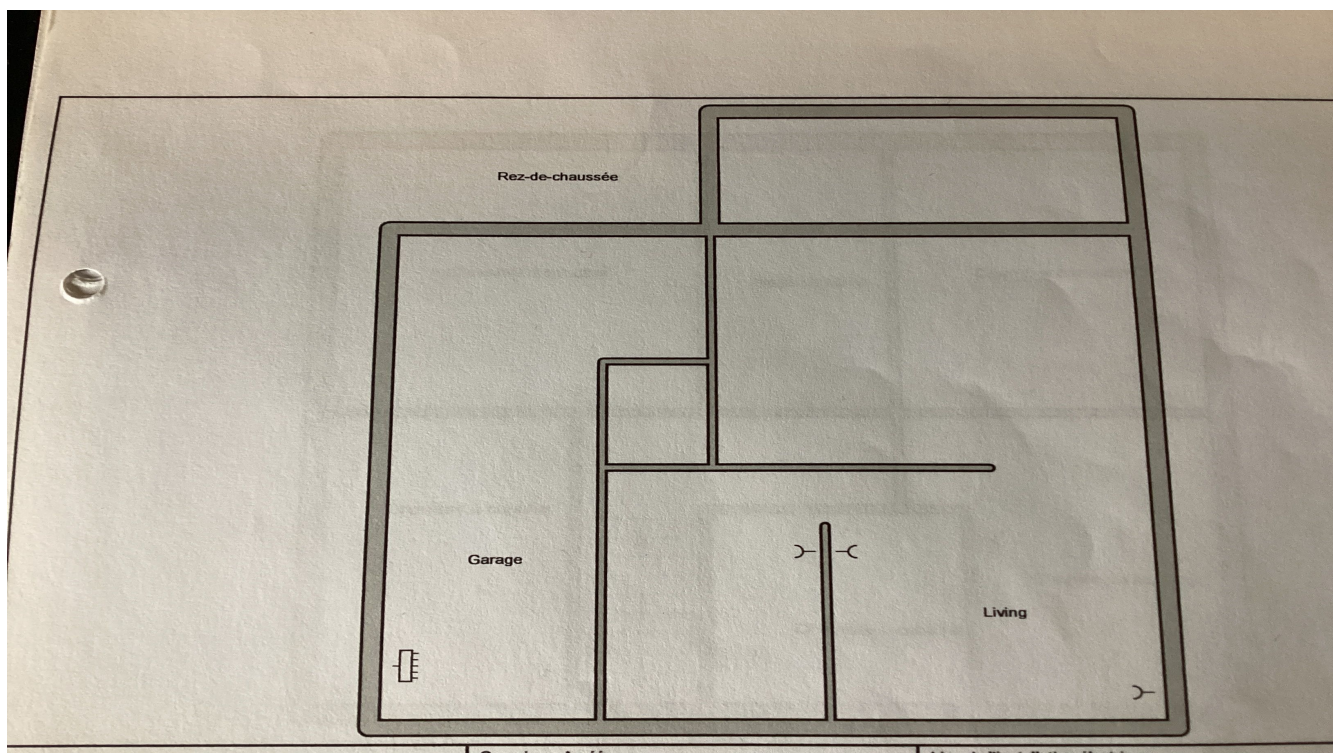

# Rapport de contrôle d'installations électriques à basse et à très basse tension

EXEMPLAIRE ORIGINAL

RÉF. 10/2025/92054/D01:1

› ANNEXES

**Croquis de position élémentaire et descriptif sommaire des tableaux**

sur base de ce qui est visible et accessible lors du contrôle  
 Note : ces croquis ne remplacent pas les schémas unifilaires et de position réglementaires

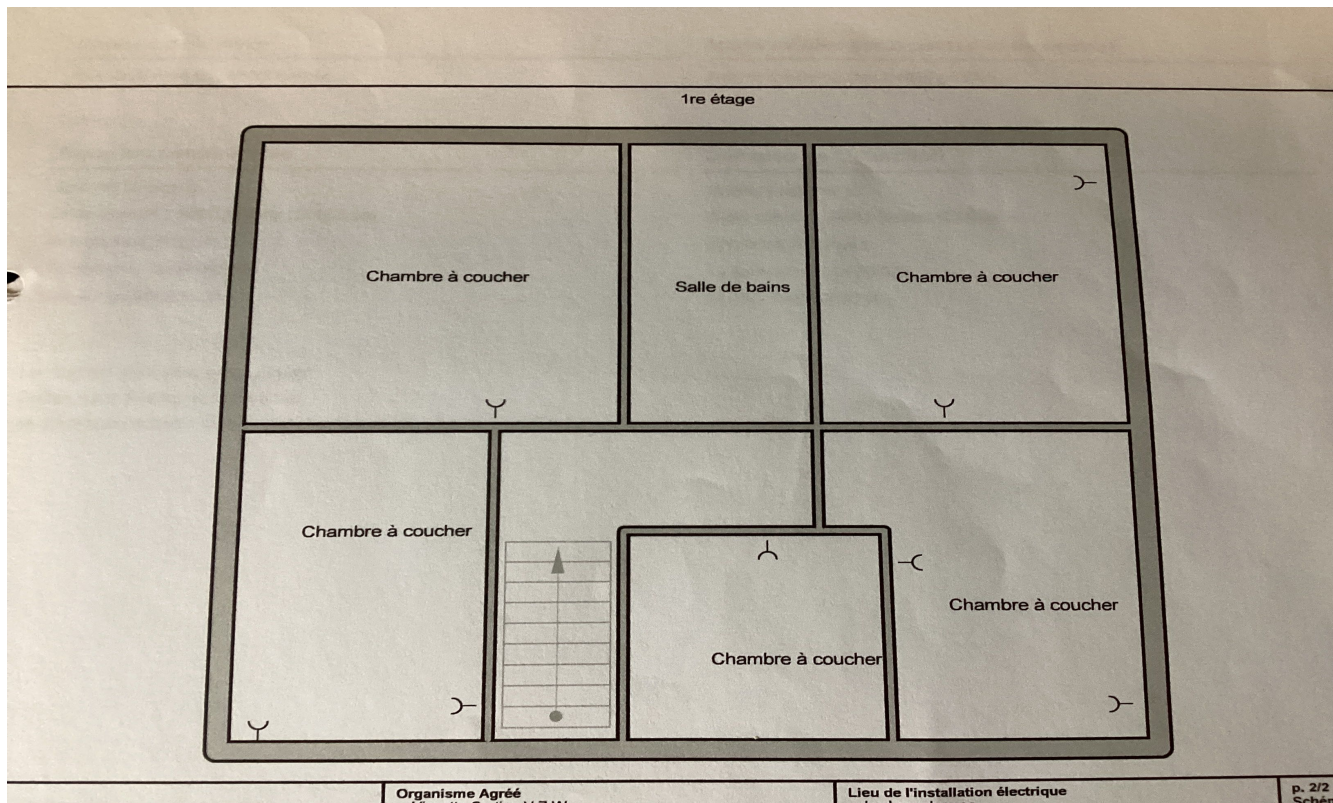

# NOTE D'INFORMATION

## Section 8.4.2. du Livre 1 du Règlement général sur les installations électriques : *Devoirs du vendeur et de l'acheteur lors de la vente d'une habitation équipée d'une ancienne installation électrique*

### ■ Dès que le compromis est signé :

#### Quels sont les devoirs du vendeur/notaire :

- Le vendeur doit remettre le PV de la visite de contrôle et ses annexes au notaire afin que celui-ci l'ajoute dans le dossier de la vente ;
- Le notaire doit faire mentionner dans l'acte de vente les points suivants :
  - la date du PV de la visite de contrôle
  - le fait de la remise du PV de la visite de contrôle à l'acheteur

#### **Si le PV de la visite de contrôle est négatif (installation non-conforme) :**

- l'obligation pour l'acheteur de communiquer son identité et la date de l'acte de vente à l'organisme de contrôle agréé qui a exécuté la visite de contrôle de l'installation électrique.

### ■ Dès que l'acte de vente est signé

#### Quels sont les devoirs de l'acheteur :

- L'acheteur doit détenir le dossier de l'installation électrique (schémas, PV, ...) en deux exemplaires ;

#### **Si le PV de la visite de contrôle est positif (installation conforme) :**

- L'acheteur doit laisser réaliser la prochaine visite de contrôle soit suivant le délai repris sur le PV de la visite de contrôle (maximum 25 ans après la date de la visite de contrôle) soit en cas de modification ou extension importante de l'installation électrique.

#### **Si le PV de la visite de contrôle est négatif (installation non-conforme) :**

- L'acheteur doit informer l'organisme de contrôle agréé qui a exécuté la visite de contrôle de l'installation électrique de son identité, de la date de l'acte de vente et du PV concerné ;
- Après la communication à l'organisme de contrôle, il reçoit automatiquement 18 mois à dater de l'acte de vente pour remettre en ordre l'installation électrique ;
- L'acheteur peut choisir un autre organisme de contrôle pour laisser réaliser le recontrôle dans le délai des 18 mois (vérification conformité de l'installation).

#### Pour de plus amples informations

#### **SPF Economie, P.M.E., Classes moyennes et Energie**

Direction générale de l'Energie – Haute surveillance des infrastructures et produits énergétiques

**Adresse :** Boulevard du roi Albert II 16 1000 Bruxelles

**Tél. :** 0800 120 33 / **E-mail :** gas.elec@economie.fgov.be

<https://economie.fgov.be>